



Presidente de FEDELECHE ve que estancamiento productivo podría revertirse con mejores condiciones a productores

Para el presidente de FEDELECHE, Juan Horacio Carrasco, el incremento de la recepción de un 0,4% en el mes de junio refleja el estancamiento productivo del sector.

A su juicio, los incentivos dados por la industria no han sido lo suficientemente atractivos para reimpulsar la dinámica productiva, ante lo cual hace un llamado a mejorar las condiciones de cara a lo que resta de la temporada.

Prueba de ello –dice– que desde La Araucanía hacia el norte, los últimos datos arrojan resultados negativos.

No obstante, el personero avizora una mejor segunda parte del año debido a los siguientes factores que debieran ser utilizados por las empresas procesadoras para gatillar una mejora en los precios pagado a productor.

- 1.- El primer semestre registró un resultado muy positivo para la industria procesadora.**
- 2.- Los precios de los remates internacionales han sido históricamente altos, marcando una tendencia,**
- 3.- Los precios futuros de los productos lácteos están al alza y de manifestarse en el mercado local.**

4.- Stock acotados y una oferta que no supe la alta demanda por productos lácteos.

5.- Mercado interno firme y estable con un consumo que superará los 150 litros per cápita.

Frente a este escenario, el presidente de FEDELECHE resalta que “estos antecedentes han sido reconocidos públicamente por alguno de los principales actores de la industria y esperamos su consistencia y compromiso de traspasar, en oportunidad y magnitud, las positivas señales que registra el mercado lácteo y de esta forma, revertir el estancamiento productivo que nos encontramos”.

FEDELECHE concurre al Senado a exponer necesidades de financiamiento para expresar potencial del sector

FEDELECHE, representado por su presidente, Juan Horacio Carrasco, su gerente, Carlos Arancibia y el Jefe de Estudios de la entidad, Patricio Castillo, asistió a una nueva sesión de la Comisión conjunta de Agricultura y Hacienda del Senado para exponer las necesidades de financiamiento del sector lechero.

En la oportunidad, los representantes de FEDELECHE concentraron su exposición en el desarrollo y magnitud de la industria lechera, así como su potencial de crecimiento y los requerimientos en términos de recursos para poder expresarlo.

Tras la reunión, Carrasco expresó que “este es un sector con un enorme potencial y requiere de financiamiento para poder expresarlo. Las necesidades de crédito para mantener la producción de 2.600 millones de litros es de US\$ 200 millones anuales, pero para aumentar nuestra producción hasta un potencial de 6.000 millones de litros, se requiere de inversiones del orden de los US\$ 2.200 millones”, cifró.

Dirigentes lecheros se reúnen en Chillán para analizar coyuntura

Los máximos dirigentes lecheros del país se reunieron el jueves 25 de julio en la ciudad de Chillán para analizar la coyuntura del sector lácteo y participar en el 10° Seminario Anual de Actualización de Producción Lechera, organizado por la Asociación de Productores de Leche de Ñuble (Aproleche Ñuble).

Encabezados por el presidente de la Federación Nacional de Productores de Leche, Fedeleche, Juan Horacio Carrasco

y el Presidente de la Aproleche Ñuble, José Petermann, los representantes de la actividad lechera aprovecharon la oportunidad para sostener un encuentro con la prensa, refiriéndose a la marcha del sector, desafíos y amenazas que enfrenta.

En tal sentido, el presidente de Fedeleche destacó el buen momento tanto del mercado local como internacional. “Nos encontramos en un ciclo donde el mercado interno y externo se muestra firme y estable para nuestra producción. Las condiciones se avizoran positivas y los fundamentos que la sostienen también”, dijo Carrasco.

• Se inicia discusión del reglamento de la ley de Muestra y Contramuestra

El Ministerio de Agricultura a través de ODEPA convocó recientemente a los representantes de las distintas industrias lácteas y a FEDELECHE como representante de los productores analizar la ley de Muestra y Contramuestra, sus principales aspectos e implicancias.

En la cita, se acordó además iniciar en los próximos días la discusión del reglamento de la ley, específicamente para el rubro lechero, donde FEDELECHE tendrá un rol clave para reguardar los derechos e intereses de los productores.

• Exitoso Seminario de Actualización de Producción Lechera organizado por Aproleche Ñuble

Con gran éxito y convocatoria Aproleche Ñuble organizó el día 25 de julio el “10° Seminario Anual de Actualización de Producción Lechera”, actividad donde se revisó en profundidad los costos y beneficios así como los criterios aplicables en el control o erradicación de la Tuberculosis bovina y Leucosis bovina así como aspectos para mejorar la eficiencia y automatización de la operación de la ordeña.

La actividad se llevó a cabo en la Asociación de Agricultores Ñuble y fue encabezada por el presidente de la entidad regional, José Petermann, quien fue acompañado por el presidente de FEDELECHE, Juan Horacio Carrasco.

• FEDELECHE asiste a Uruguay a oficializar traspaso en FEPAL

El presidente de FEDELECHE, Juan Horacio Carrasco, y el ex presidente de la entidad, Eduardo Schwerter, viajaron a Montevideo, Uruguay, para presentar oficialmente la nueva presidencia del gremio lechero chileno y actualizarse sobre el quehacer de la Federación Panamericana de Lechería (Fepale).

Recepción Mensual de Leche en Planta

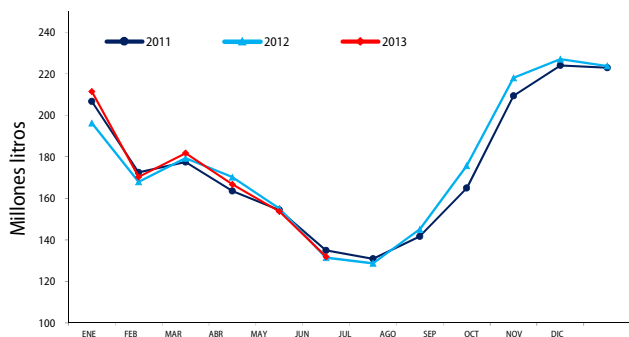

FEDELECHE con información ODEPA

Recepción Acumulada de Leche por Región, enero - junio

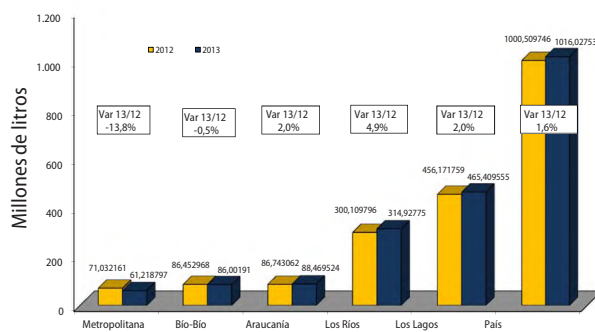

FEDELECHE con información ODEPA

Origen Importaciones Lácteas

(enero-junio 2013)

Total US\$ 117,8 millones

Argentina	32,6%
Nueva Zelanda	29,0%
EEUU	20,3%
México	5,4%
Uruguay	3,2%
Otros	9,6%

FEDELECHE con información de Lexis Nexis

PRECIOS REALES PROMEDIO PONDERADO DE LECHE PAGADO EN MAYO A PRODUCTOR POR REGIÓN (\$ JULIO 2013)

Región	Año 2012	Año 2013	Variación 2013 / 2012
Metropolitana	221,04	247,66	12,0%
Biobío	208,33	237,85	14,2%
La Araucanía	205,29	230,72	12,4%
Los Ríos	203,19	219,49	8,0%
Los Lagos	202,64	225,15	11,1%
País	205,18	226,92	10,6%

FEDELECHE con información de ODEPA

En el remate de Fonterra del 6 de agosto de 2013, se observa que el precio promedio ponderado por las cantidades rematadas para los distintos periodos de entrega registra una disminución para los tres productos, siendo especialmente destacable la caída para el queso cheddar. Este comportamiento se encuentra seguramente influenciado en forma importante por la reciente situación que enfrenta Fonterra por la contaminación de su suero el polvo exportado a China

Importaciones Lácteas por Producto

(enero-junio 2013)

Total US\$ 117,8 millones

LPE	19,6%
Queso gouda	19,3%
LPD	13,1%
Leche modificada	8,2%
Queso mozzarella	5,9%
Otros	33,9%

FEDELECHE con información de Lexis Nexis

Precio pagado a productor en Latinoamérica, febrero 2010 junio - 2013

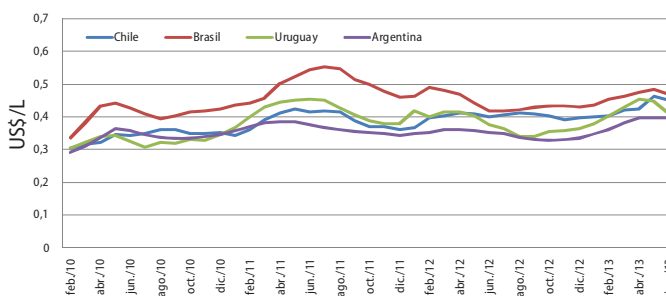

Importaciones Lácteas por empresa

(enero-junio 2013)

Total US\$ 117,8 millones

Soprole	27,9%
Nestlé	10,6%
Santa Rosa	4,6%
Codigua	4,4%
Macro Food	4,2%
Otros	48,3%

FEDELECHE con información de Lexis Nexis

Evolución Tipo de Cambio Dólar observado

